DET VAR

ROTTENS

Den Danske Tamrotteforening

Udgave 1 | April 2021

SPOTLIGHT: RED RUBY RATTERY

I dette interview kommer vi tæt på en af Danmarks nyere opdrættere, Sabrine Nissen, som ejer Red Ruby Rattery.

GENETIK: TERMINOLOGI

I denne udgave ser vi på den terminologi som benyttes af opdrættere over hele verden.

MIN FØRSTE UDSTILLING

I denne artikel får vi Nanna Andersens indtryk og oplevelse af hendes første online udstilling.

Det var rottens (online udgave)
Copyright 2021 © Den Danske Tamrotteforening
1. online udgave 2021

Forside: NørreNuttens Quagmire, ejet af Nanna Marie Andersen
Artikel forfattere:
Malene Carlsen, Mataleto Rats
Nanna Marie Andersen, Igloo Rats
Camilla Bendix, Alenya Rattery

Kopiering af tekst og billeder til andet end personligt brug må kun ske efter tilladelse fra Den Danske Tamrotteforening.

Indholdsfortegnelse

01 Aktivitetskalender

02 Nyt fra DDTF

03 Kvartalet der gik

04 Udstillingsresultater

05 Artikel: Min første udstilling

07 DIY: Hækl Rasmus Rotte

12 Genetik: Terminologi

14 Spotlight: Red Ruby Rattery

Aktivitetskalender

April-Juni 2021

April

Facebook konkurrence

10.04.21 — Generalforsamling (via Zoom)

Maj

Facebook konkurrence

Bestyrelsesmøde

Juni

Facebook konkurrence

Du kan altid holde dig opdateret med Den Danske Tamrotte Forenings aktivitetskalender
på:
www.tamrotte.dk/aktivitetskalender-2021

Den Danske Tamrotteforening

Foreningen er stiftet i december 2018 og har til formål at brede budskabet omkring tamrottehold – både for opdrættere og kæledyrsejere. Vi afholder både fysiske og online udstillinger, hvor man kan udstille sine rotter og vinde lækre præmier. Derudover afholder vi løbende små konkurrencer på vores facebookside, som alle kan deltage i. Når Covid-19 situationen er stabil, vil vi igen tage rundt til forskellige dyrearrangementer og besøge Maxi Zoo butikkerne, hvor I kan møde os og høre mere om det at have rotter.

På foreningens hjemmeside www.tamrotte.dk findes der bl.a. information omkring pasning af rotter og hvilke behov, de har, samt en liste over opdrættere i Danmark, hvor der er særlig fokus på etik og opdræt med omhu. For at komme på listen skal man være medlem af Foreningen og opfylde en række krav. Alle kan blive medlem af foreningen uanset hvilket forhold, man har til rotter. Vi ønsker at skabe en god stemning og ikke mindst et godt sammenhold med spændende og hyggelige arrangementer.

Som medlem får man rabat på tilmeldinger af rotter til udstillinger samt et abonnement på medlemsbladet Det Var Rottens. Man kan være med til at have indflydelse på DDTF's fremtid og har i øvrigt stemmeret til den årlige generalforsamling, der bliver holdt hvert år i april. Derudover er vi i gang med at stable en database til stambogsføring på benene, som man som medlem også vil få adgang til.

Foreningen er under udvikling og vil med tiden kunne tilbyde flere spændende arrangementer og medlemsgoder.

Kvartalet der gik

Januar-Marts 2021

Årets første bestyrelsesmøde blev afholdt 24. januar 2021, hvor der bl.a. blev drøftet aktivitetskalenderen for 2021. Referatet kan læses her: www.tamrotte.dk/referat-fra-bestyrelsesmoede-24-01-2021/

Den 30. januar afholdte vi online udstilling for anden gang. Vi havde 9 udstillere med tilsammen 24 tilmeldte rotter. Rotterne blev bedømt af Camilla Bendix Rasmussen (Alenya) og Malene Carlsen (Mataleto Rats). Vinderne kan ses på næste side.

Februar stod i kærlighedens tegn og i den anledning blev der afholdt kærligheds-konkurrence på foreningens Facebook gruppe, hvor man skulle indsende et billede, der handlede om kærlighed.
Vinderen af konkurrencen blev Stine Almind med billedet af rotten Loke som ses nedenunder ved siden af præmien, som bestod af køjer, huler og legetøj i alle afskygninger af kærlighed.

I Marts måned skulle der stemmes om nyt banner til forenings Facebook gruppe, og vinderen blev Kristina Maria Róðá. Billedet ses desuden som banner på denne side.

Hold øje med Facebooksiden for fremtidige konkurrencer.

Udstillings-resultater

Onlineudstilling blev afholdt d. 30. Januar 2021.

1. Plads

Alenya's Einstein
Ejer: Maria Elisabeth Abildstrøm Bøg

2. Plads

Igloo's Deadpool
Ejer: Nanna Marie Andersen

1. Dommers favorite

Igloo's Doctor Strange
Ejer: Nanna Marie Andersen

2. Dommers favorite

EJ Shantie
Ejer: Sabrine Nissen

Publikumsfavorit

Webmors Vegas
Ejer: Kristina Maria Róðá

Slasketesten (ikke afbilledet)

Igloo's Deadpool
Ejer: Nanna Marie Andersen

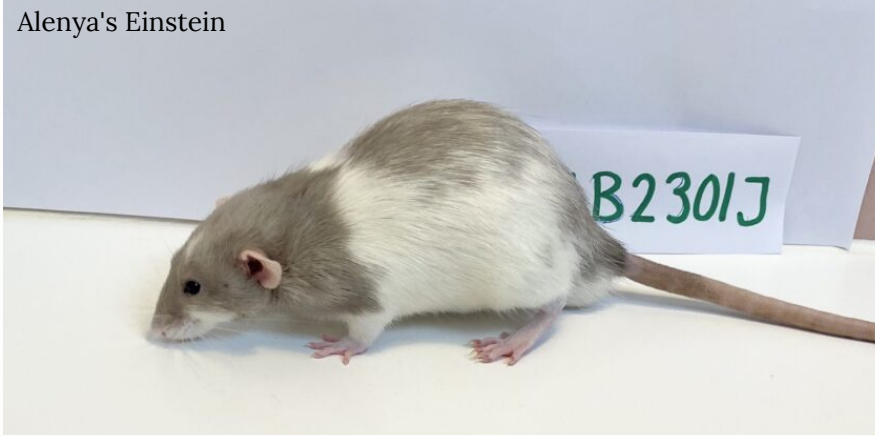

Alenya's Einstein

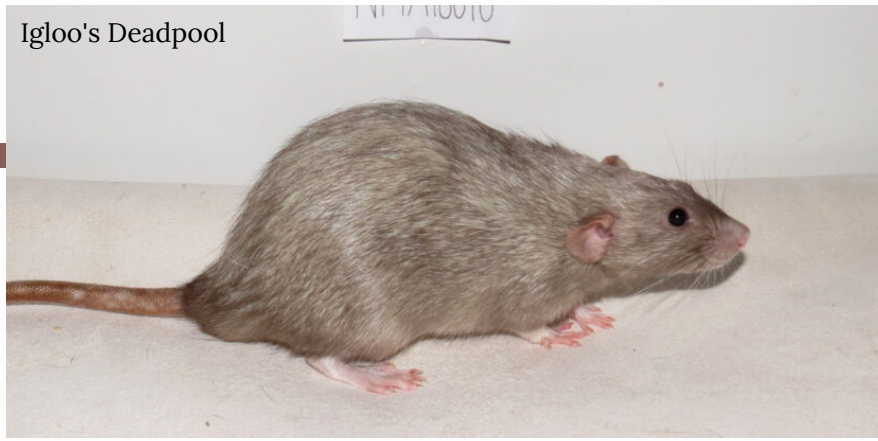
Igloo's Deadpool

Igloo's Doctor Strange

EJ Shantie

Webmors Vegas

Artikel: Min første udstilling

Skrevet af: Nanna M. Andersen

Jeg deltog d. 30.01.21 i Den Danske Tamrotteforenings online udstilling. Dette var min første aktivitet som medlem, og min første udstilling nogensinde.

Jeg har altid været fascineret af udstillinger, men har aldrig haft muligheden for, at deltage i de fysiske udstillinger, derfor er de online udstillinger noget som tiltalte mig meget.
Jeg læste reglerne, som står skrevet på tamrotte.dk/online-udstilling, og brugte et par timer på, at få taget de korrekte billeder - rotterne samarbejder jo ikke altid.

Jeg elsker simpelthen at tage billeder af mine rotter, og tager normalt 10-15 billeder af hver rotte, men disse specifikke krav til billederne viste sig at kræve lidt mere af mig end normalt.
Jeg tilmeldte 4 rotter, og det tog et par timer at få taget de nødvendige billeder.
Udover billederne laver man også en kort video, så dommerne kan se rotten bevæge sig.
Mine rotter gik rundt på min polstrede bænk. Jeg optog mellem 30-60 sekunder af hver rotte, og uploadede videoen til mit Google Drev, så dommerne kunne se filmene derfra.

Jeg tilmeldte som før nævnt 4 rotter, 2 hanner og 2 hunner. Jeg var naturligvis spændt på, at se hvordan mine 4 rotter klarede sig i udstillingen, og til min overraskelse vandt Igloo's Deadpool en rigtig flot 2. plads, samt "Slasketesten".
Igloo's Doctor Strange vandt Dommernes Favorit, imens mine hunner ikke vandt noget.
Mit indtryk af den online udstilling er meget positivt, og jeg kan ikke vente til den næste udstilling skal finde sted. Udover at det var rigtig sjovt at deltage, så var præmierne jeg modtog langt over, hvad jeg havde forventede, og det giver bestemt blod på tanden.

Selv hvis man ikke er opdrætter kan man sagtens deltage med sine rotter, hvis man har interesse i udstillinger eller vil prøve noget sjovt og anderledes - specielt i disse tider, hvor man bruger mange timer i hjemmet.

Man behøver ikke at være medlem af foreningen for at deltage, men det har naturligvis sine fordele at være medlem.
Man betaler som medlem 25 kr. pr. deltagende rotte, og som ikke-medlem betaler man 50 kr. pr. deltagende rotte.

Så om du er opdrætter eller ej, så kan jeg klart anbefale DDTF online udstillinger.

Igloo's Doctor Strange

Igloo's Deadpool

Idas Valhalla

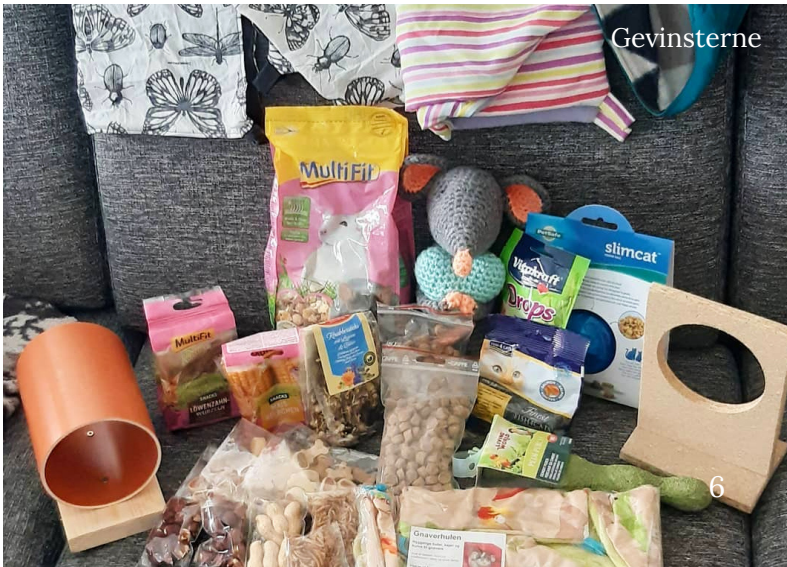

Gevinsterne

DIY: HÆKL RASMUS ROTTE

Camilla fra Alenya viser os, hvordan vi kan hække vores helt egne rotter.

Materialer:
Nål str. 2,5
Bomuld 8/4: ca. 30 g. i basis farven og 10 g. i hudfarve
Fyld

Ordforklaring:
MR – Magisk ring
FM – Fastmasker
LM – Luftmasker
UDT – Udtagning
INDT – Indtagning1
FML – Forreste maskeled
... - gentag antal masker der er angivet

1 usynlig indtagning: Stik nålen igennem forreste maskeled på begge masker du skal indtage og hækl en fastmaske.
Man kan evt. hække de afklippede tråde med i arbejdet, så man slipper for at hæfte ender.
Alle dele af rotten er hæklet i spiral.
De dele, der skal have fyld, fyldes undervejs.

Opskriften må ikke kopieres, sælges eller videregives uden tilladelse. Opskriften er doneret til Den Danske Tamrotteforening.
Design og ide er udført af Camilla Bendix Rasmussen ©/ Made By Alenya.

Følg mig gerne på Facebook/Instagram og del rigtig gerne billeder af det færdige produkt enten ved #rasmusrotte, #madebyalenya eller @madebyalenya.

Rigtig god fornøjelse og har du nogen spørgsmål, så skriv endelig på Facebook eller Instagram.

Fødder x2: (Hudfarve)

- 4 fm i mr (4)
- *udt, fm* x2 (6)
- 2 omg fm (6)

Luk af ved begge fødder.

Fold foden sammen, start fra højre side på fod 1 med kropsfarven og hækl de 6 fm sammen til 3 fm, ved at hække igennem de 2 fm, der er overfor hinanden, når foden er foldet sammen:

Slå derefter 16 lm op og hækl igennem den anden fod på samme måde som første fod. Du skal nu fortsætte ved at hække i spiral, ved at vende arbejdet.

I fml hækles 3 fm henover foden (se billede nedenfor), 16 fm henover de 16 lm og 3 fm i fml i anden fod. Fortsæt rundt med 3 fm i løkkerne på den anden side (hvis du har svært ved at lave første maske på den anden side, kan du vælge at lave en stram vendemaske, det er dog vigtigt at du ikke bruger denne maske når du fortsætter arbejdet), 16 fm i lm rækken og 3 fm i løkkerne. Du vil nu have 44 masker.

Krop: (Fyldes undervejs)

- *udt, 20 fm, udt* x2 (48)
- 1 omg fm (48)
- *7 fm, udt* x6 (54)
- 6 omg fm (54)
- *7 fm, indt* x6 (48)
- 1 omg fm (48)
- *6 fm, indt* x6 (42)
- 3 omg fm (42)
- *5 fm, indt* x6 (36)
- 3 omg fm (36)
- *4 fm, indt* x6 (30)
- 4 omg fm (30)
- *3 fm, indt* x6 (24)
- 4 omg fm (24)
- *2 fm, indt* x6 (18)
- 4 omg fm (18)

.

Luk af. Lad enden følge med i arbejdet når hoved hækles på.

Hoved: (Fyldes undervejs)
Start med hudfarve til næsen.

- 5 fm i mr (5)
- 1 omg fm (5)

Skift farve til kroppens farve.

- 1 omg fm (5)
- *udt, fm* x2, fm (7)
- 1 omg fm (7)
- *udt, fm* x3, fm (10)
- 1 omg fm (10)
- *4 fm, udt* x2 (12)
- 1 omg fm (12)
- 1 omg fm (12) (12)
- *3 fm, udt* x3 (15) (15)
- 1 omg fm (15) (15)
- *4 fm, udt* x3 (18) (18)
- 1 omg fm (18) (18)
- *2 fm, udt* x6 (24) (24)
- 3 omg fm (24) (24)
- *3 fm, udt* x6 (30) (30)
- 1 omg fm (30) (30)
- *4 fm, udt* x6 (36) (36)
- 1 omg fm (36) (36)
- * 5 fm, udt* x6 (42) (42)
- 8 omg fm (42) (42)
- *5 fm, indt* x6 (36) (36)

Hovedet skal nu hækles sammen med kroppen. Du skal hække igennem halvdelen af maskerne på forsiden af kroppen (9 fm) og de 9 første fm i hovedet, fortsæt med fm på resten af de 27 fm på hovedet.

Herefter skal du hække videre på resten af maskerne på kroppen og resten af maskerne på hovedet. Du hækler altså ikke igennem de 9 masker du hæklede i starten af sidste omgang.

- *4 fm, indt* x6 (30)
- 1 omg fm (30)
- *3 fm, indt* x6 (24)
- 1 omg fm (24)
- *2 fm, indt* x6 (18)
- *fm, indt* x6 (12)
- *indt* x6 (6)

Luk af ved at føre nål og tråd igennem de 6 forreste maskeled.

Ører x2: (Hudfarve)

- 6 fm i MR (6)
- *udt* x6 (12)
- 1 omg fm (12)
- *udt, 2 fm* x4 (16)
- 4 omg fm ((16)
- *indt, 2 fm* x4 (12)
- 1 omg fm (12)

Luk af og efterlad nok garn til at sy ørerne på hovedet.

Arme x2:
Start med hudfarve.

- 4 fm i MR (4)
- *fm, udt* x2 (6)

Skift farve til kroppens farve.

- Udt, 5 fm (7)
- 1 omg fm (7)
- Udt, 6 fm (8)
- Udt, 7 fm (9)
- *udt* x2, 3 fm, indt, 2 fm (10)
- 1 omg fm (10)
- 2 fm, *udt* x2, 3 fm, indt, fm (11)
- 1 omg fm (11)
- 3 fm, *udt* x2, 6 fm (13)
- 1 omg fm (13)
- 4 fm, *udt* x3, 4 fm, indt (15)
- 1 omg fm (15)

Luk af og efterlad nok garn til at sy armene på kroppen.

Hale: (Hudfarve – Fyldes undervejs – fyld kan undlades, evt. kan der tilføjes ståltråd)

- 5 fm i MR (5)
- 2 omg fm (5)
- Udt, 4 fm (6)
- 3 omg fm (6)
- Udt, 5 fm (7)
- 6 omg fm (7)
- Udt, 6 fm (8)
- 10 omg fm (8)
- Udt, 7 fm (9)
- 15 omg fm (9)

Luk af og efterlad nok garn til at sy halen på kroppen.

Nu skal Rasmus samles. Jeg plejer at sætte delene fast med nåle, for at se hvordan jeg helst vil have at delene skal sidde.

Sy ørerne fast bagerst på hovedet. Her folder jeg ørerne og syer først den nederste del af øret fast til hovedet. Derefter bliver den ene side, af øret, syet fast op af hovedet, for at få ørerne til at stritte opad.

Armene bliver syet på, lidt på skrå (se billedet).

Halen bliver syet på i bunden af rotten. Du kan vælge at sætte ståltråd igennem halen, for at gøre den mere bevægelig eller sy den fast op af kroppen.

Indhak til øjnene, laves ved at sy frem og tilbage imellem 2 punkter overfor hinanden. Prøv at lav indhakket med fingrene først, for at få en ide om, hvor du vil have dit indhak skal være. Du kan evt. lave indhakkene med sort garn.

Genetik: Terminologi

Skrevet af Nanna M. Andersen

Genotype og fænotypen

Dette er ord som bruges til, at beskrive rottens genetiske baggrund og fysiske udseende.

Genotypen er den genetiske kode, som er opbygget af dominante og recessive gener.

I hobbyen bruger vi genotypen som en indikator for farve, aftegning, pelstype og kropstype, samt de gener som rotten bære.

Fænotype er navnet som beskriver rotten fysiske udseende. Udseendet er direkte påvirket af de gener som rotten besidder. Fænotyper har fået tildelt navne, såsom Agouti, Black, Rex, Dumbo, Manx, osv.

Fænotypen beskriver ikke hvilken gener som rotten muligvis bære.

Genetik forståelse

Rottens DNA indeholder det genetiske arvemateriale, som koder for alt, hvad end det er temperament, helbred eller udseende. Indeni DNA findes i en struktur, som kaldes et kromosom, her finder vi de gener, som vi arbejder med i hobbyen. Rotten har 42 kromosomer i alt - 21 kromosomer arvet fra hver forældre.

Hvert kromosom indeholder ét eller flere specifikke punkter, som kaldes for et locus.

Hvert locus indeholder de gener vi f.eks. kender fra hobbyen. Det bedst kendte locus er Agouti, hvor generne, også kaldet alleler, er "A" for Agouti og "a" for non-agouti.

Betegnelsen *gen* bruges til at beskrive wildtype genet, altså et gen som ikke er muteret, imens *allele* bruges til at beskrive det muteret gen. Agouti, "A", vil være wildtype genet, imens non-agouti, "a", vil være det muteret allele.

Alleler kaldes nogle gange *modifiers* og *mutations* i videnskabelige artikler, da de er modificeringer af wildtype genet.

Homozygot og heterozygot

Homo- og heterozygot bruges til, at beskrive kombinationen af gener og alleler på et pågældende locus.

To kopier af samme alleler, f.eks. "AA", "mm" eller "ReRe" er homozygot, da det er kombinationen af to identiske alleler på samme locus. Homo betyder identisk.
Kombineres to *forskellige* gener og alleler derimod, eksempelvis "Aa", "Mm" eller "Rere" er de heterozygot, da de to alleler ikke er identiske. Hetero betyder "ikke identisk".
Nogle bruger termen Het, når en rotte bære et specifikt gen, f.eks. Het Black, som beskriver en Agouti, som bære non-agouti.

Semi-dominans, co-dominans, komplet dominans og recessiv
Semi-dominans, som på engelsk kaldes "incomplete dominance", er en heterozygotisk tilstand, som resultere i en fænotype, der "blander" begge alleler sammen for, at lave en ny farve eller pelstype.
Vi ser nogle semi-dominante gener hos rotter, fx Rex og Velveteen, som de mest almindelige.

Co-dominans, som på engelsk kaldes "co-dominant", er endnu en heterozygotisk tilstand, men denne dominans form eksisterer ikke hos rotter. Co-dominans resultere ikke i en blanding af begge farver eller pelstyper, men derimod en ligelig fordeling af *begge* alleler. Man ser denne dominans type i blomster, hvor man krydser en gul og en rød blomst, og får en rød blomst med gule pletter.

Komplet dominans er en heterozygotisk tilstand, hvor et dominant allel er i stand til, at skjule et recessive allel fuldstændigt. Der vil derfor ikke være nogen forskel på den heterozygotiske eller homozygotiske genotype.
Recessive alleler er de alleler, som kan bæres.
Recessive alleler kommer kun til udtryk, når de er homozygot, altså i par. Derfor kan recessive alleler komme til udtryk mange generationer senere.

Spotlight: Red Ruby Rattery

Interview af Malene Carlsen
Besvaret af Sabrine Svarer Nissen

Sabrine Svarer Nissen er ejer af Red Ruby Rattery, grundlagt i 2017. Opdrættet er beliggende i 5700 Svendborg på Sydfyn.

Hvorfor startede du opdræt?

Jeg fik mine første rotter i 2012. Dengang var det ikke et valg, jeg selv tog, men et valg, der blev taget for mig. På det tidspunkt havde jeg marsvineopdræt og ved siden af mit opdræt hjalp jeg også folk, der stod i en træls situation med at finde nye hjem til deres dyr. En dag, da jeg kom hjem fra seminariet, stod der et hamsterbur foran min hoveddør. I det sad de mest sørgeligt udseende små rotter - i et bur, der mildest talt STANK. Jeg havde aldrig haft rotter før og var faktisk lidt bange for dem på det tidspunkt, men det kunne de jo ikke gøre for, så ind kom de. Jeg gik derefter igang med at researche rotter og fandt ud af, at de var meget mere fascinerende end først antaget. Desværre døde den ene allerede få dage efter, de var ankommet.

Ikke desto mindre var interessen skabt for de fantastiske dyr. De første rotter, jeg selv anskaffede mig, blev købt i henholdsvis en dyrehandel og ved en privatperson. Desværre skulle det vise sig, at ingen af dem var synderligt tamme og jeg fik aldrig rigtig det forhold til dem, som jeg havde håbet på. Efter nogle lidt trælse oplevelser med dyr fra dyrehandel og privatpersoner (og nogle enkelte rigtig lækre dyr - skal det dog siges) endte jeg med at blive medlem i en tamrottegruppe på Facebook i håbet om at lære alt, der var at vide om dyrene. Her fandt jeg ud af, at der fandtes opdrættere som engagerede sig og havde fokus på netop temperament og sundhed. Drømmen om selv at blive en opdrætter, der kunne bidrage til artens udvikling i en positiv retning, blev for alvor vakt til live.

Hvordan valgte du dit opdrætternavn?

Allerede i den spæde start af min research faldt jeg over billeder af de forskellige varianter. Jeg har altid haft en særlig

svaghed for røde og ruby øjne og da jeg skulle finde på mit opdrætternavn, vidste jeg, at jeg ville have noget, der symboliserede den værdi som rotterne havde for mig. "Diamonds is a girl's best friend" lyder en engelsk tale og da Red og Ruby i sig selv både kan trække tankerne hen på de to øjenfarver, jeg havde en særlig svaghed for, såvel som for de smukke røde diamanter, som er en del af kronjuvelerne, så gav navnet bare så meget mening for mig.

Hvad er dine mål og visioner?

Den vigtigste og fornemmeste opgave, man har som opdrætter, er i min verden at forsøge at bidrage til en positiv udvikling af arten. Dette gennem selektiv avl med individer, der udmærker sig i forhold til både temperament og sundhed. Det må og skal altid være førsteprioriteten i et hvilket som helst opdræt. Rotterne har i forvejen en kort levealder. Det er en af de hårdeste ting ved at have rotterne.

Mit meget langsigtede mål er derfor at bidrage til at forlænge denne levetid, mens jeg til stadighed sikrer, at dyrene har nogle temperamenter, som beriger deres ejeres hverdag – hvad enten den ejer er mig selv eller en anden.

Derefter kommer det æstetiske fokus i spil.

Har du en mentor eller har haft?

Ja. Den første opdrætter jeg rigtig kom i kontakt med var Camilla Bendix Rassmussen, der har Alenya. Hende blev jeg nemlig skrevet op til nogle dyr hos og jeg fandt rigtig hurtigt ud af, at hun var en helt fantastisk dejlig person at snakke med, så jeg tog glædeligt imod alt den erfaring og viden, som hun glædeligt deler ud af. Hun satte mig i kontakt med Malene Carlsen, som har Mataleto, og hun hjalp mig med at få styr på genetikken. Jeg sparrer stadig med dem med jævne mellemrum. Siden da har jeg også udviklet gode venskaber med andre opdrættere og disse bidrager også til min udvikling gennem sparring og ideudveksling.

Jeg er af den overbevisning, at man er nødt til at have et netværk og sparring for hele tiden at sikre sig, at man tager de gode valg. Ikke for at andre skal diktere, hvad man skal og ikke skal gøre, men fordi det ikke er muligt at være objektiv nok, hvis man kun debatterer tingene med sig selv og dermed måske ender med at træffe dårlige beslutninger. Hvis man nogensinde kommer i en situation, hvor man mener, at man ved alt og ikke længere er i stand til at lytte til andres forslag og ideer, så vil man ikke længere udvikle hverken sig selv eller sit opdræt.

Hvilke varianter opdrætter du?

Jeg går ikke rigtig op i farvevarianter. Mit fokus i den æstetiske afdeling ligger på rex og dobbeltrex med god kvalitet rexpels, bredte på hoveder og næseparti, store runde øjne, store og muskuløse kropsbygninger og så tæt på ovale ører som muligt.

Hvad er det bedste ved at opdrætte?
At få lov at følge sine unger fra det øjeblik, de bliver født og hele deres levetid og det faktum, at de unger, man sætter i verden, er noget helt specielt, fordi de er frugten af alle de overvejelser, tanker og bekymringer, som man har haft op til den dag, de ligger i reden hos deres mor. Det at vide, at man som opdrætter er med til at sørge for, at andre også har mulighed for at opleve, hvor fantastiske rotter kan være, når der er lagt omtanke i opdrættet.

Hvad er det værste ved at opdrætte?
Når tingene ikke går som planlagt. Når man må sige farvel til en af sine hjerterotter, fordi hun ikke klarede fødslen, når man står med unger, som ikke længere har en mor, når man skal køre til dyrlægen klokken lort om natten, fordi der pludselig er kommet komplikationer. At skulle sige farvel til sine dyr er altid svært, men at skulle sige farvel, fordi man selv har taget et aktivt valg om at bruge dyrene i opdræt, er forfærdeligt på et helt andet niveau. Den skyldfølelse, man står tilbage med, er bestemt ikke at ønske sig.

Hvordan bor dine rotter?
På nuværende tidspunkt har jeg 3 grupper. En stor pigegruppe og en stor drengegruppe, som går i hvert deres Royal Suite XL og en lidt mindre drengegruppe, som går i et Borneo XL. Jeg forsøger at berige burene så meget som muligt med hængekøjer, huler osv., men hvad de indeholder svinger rigtig meget alt efter, hvad jeg har haft mulighed for at finde rundt omkring. Et eksempel kunne være:
Mine barselsbure er Alaskabure og så har jeg også et par Borneo bure.
I forhold til legeområde, så har rotterne herhjemme deres eget rum. Det betyder et rum uden stik og lign, som de kan komme til skade med. Derfor får de også hver dag lov at få tid ude af buret, hvor de må rende frit rundt i rummet, som det passer dem. De bruger dog som regel det meste af tiden med at kravle rundt på mig eller på at forsøge at finde "nøglen" til deres godbidsbokse.

ØNSKER DU AT BIDRAGE MED ARTIKLER, DIY ELLER ANDET?

Alle medlemmer kan bidrage med deres egne idéer, såfremt de godkendes af bestyrelsen. Så hvad enten du vil bidrage med artikler, DIY artikler eller noget helt tredje, så kan du altid kontakte os på forening@tamrotte.dk

Vi glæder os til at høre fra jer.